Estadística de la renta de la población navarra
Comunidad Foral de Navarra
Año 2021

En 2021 los hogares navarros tuvieron unos ingresos netos medios anuales de 38.267 euros registrando un incremento del 3,2% con respecto al año anterior

El porcentaje de población en riesgo de pobreza disminuyó seis décimas y se sitúa en el 21,7% frente al 22,3% registrado el año anterior

12 de mayo de 2023

Las zonas que presentan la mayor y menor tasa de pobreza son Ribera de Tudela, con un 29,4%, y Navarra del Noroeste, con un 17,9%, respectivamente.

RENTA NETA MEDIA POR PERSONA, POR UNIDAD DE CONSUMO Y HOGAR

Los ingresos netos medios anuales de los hogares navarros alcanzaron los 38.267 euros en 2021. El ingreso neto medio por persona se situó en 14.718 euros y el ingreso neto medio por unidad de consumo* en 21.981 euros, mostrando estos indicadores un crecimiento del 4,2% y del 3,8%, respectivamente, con respecto al año anterior.

* Véase definiciones al final de la nota

CONTACTO | HARREMANETARAKO
estadistica@navarra.es
848 42 34 00

GRÁFICO 1

Evolución de los ingresos medios por persona y por hogar (en euros)

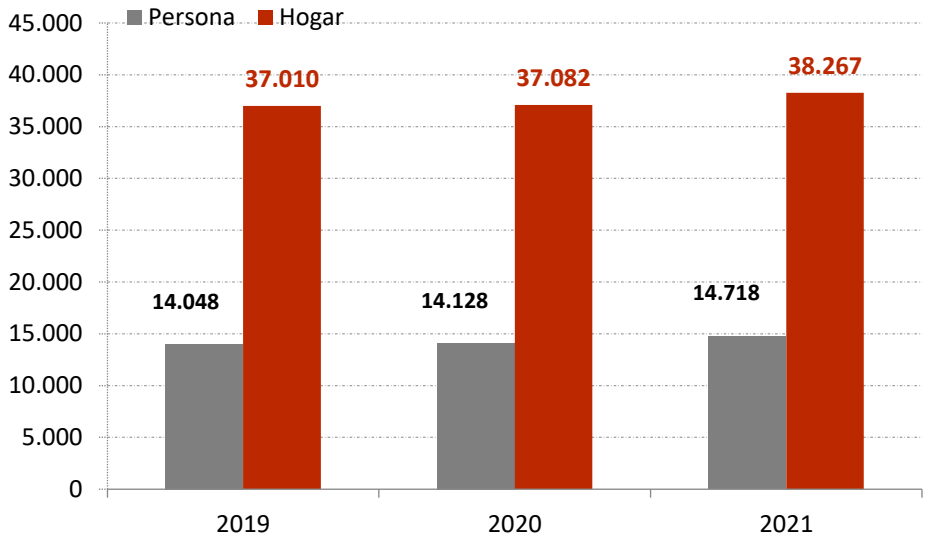

Fuente: Nastat. Estadística de la renta de la población navarra.

TABLA 1

Renta anual neta media de hogares por tamaño del hogar (en euros)

Tamaño del hogar	2021	2020
Total	**38.267**	**37.082**
1 miembro	20.524	19.812
2 miembros	34.734	33.865
3 miembros	45.621	43.889
4 miembros	54.669	52.260
5 o más miembros	57.111	55.099

Fuente: Nastat. Estadística de la renta de la población navarra.

Por otra parte, existieron diferencias en la renta anual neta por hogar dependiendo de que el perceptor principal fuera hombre o mujer. Si el perceptor principal era hombre, los hogares tuvieron unos ingresos medios de 41.017 euros, concentrándose en su mayor parte en los estratos de rentas intermedios y altos, mientras que, si era mujer, la renta por hogar se situó en 31.636 euros y se concentró en los estratos bajos; en el estrato de 9.001 a 12.000 euros se situó el 7,9% de estos hogares.

CONTACTO | HARREMANETARAKO
estadistica@navarra.es
848 42 34 00

GRÁFICO 2

Hogares por estrato de renta del hogar según el sexo de la persona perceptora principal (en %). Año 2021

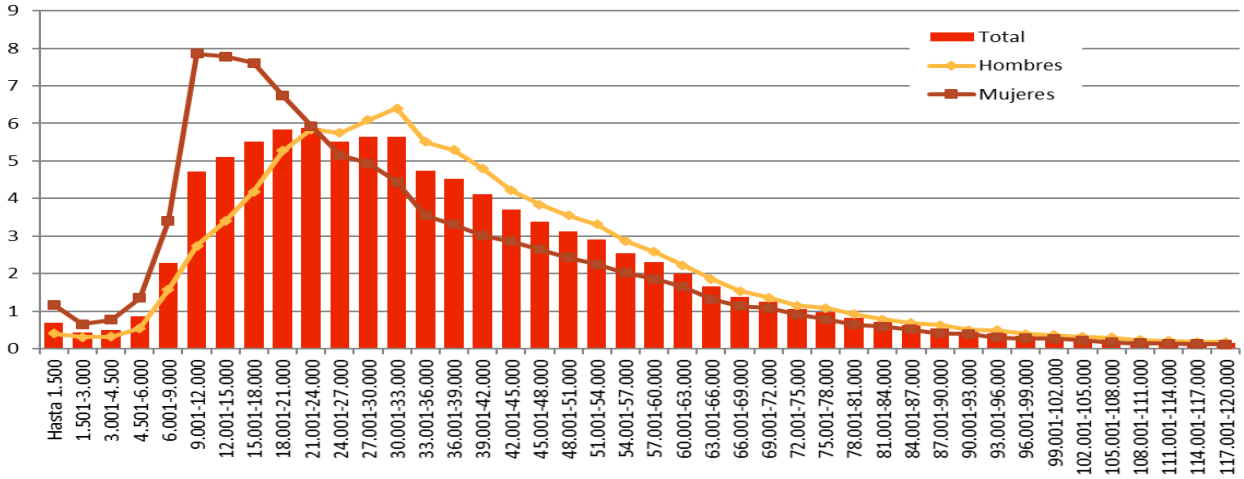

Fuente: Nastat. Estadística de la renta de la población navarra.

Según se observa en la tabla siguiente, la renta disponible de cada persona estuvo determinada, entre otras variables, por el sexo y la edad. Estas diferencias repercuten también en la renta anual neta media por unidad de consumo que fue ligeramente superior para los hombres. Además, los valores más elevados correspondieron a personas de 45 y más años.

TABLA 2

Renta anual neta media por persona y unidad de consumo por edad y sexo (en euros).

	Renta media por persona		Renta media por unidad de consumo	
	2021	2020	2021	2020
Total. Ambos sexos	**14.718**	**14.128**	**21.981**	**21.175**
Menos de 16 años	10.340	10.106	18.956	18.614
De 16 a 29 años	13.152	12.397	20.610	19.459
De 30 a 44 años	14.086	13.553	21.523	20.840
De 45 a 64 años	16.388	15.497	23.775	22.496
De 65 y más años	17.520	17.318	23.194	22.960
Total. Hombres	**15.109**	**14.453**	**22.518**	**21.623**
Menos de 16 años	10.285	10.041	18.836	18.461
De 16 a 29 años	13.482	12.639	21.110	19.819
De 30 a 44 años	14.959	14.361	22.296	21.572
De 45 a 64 años	16.876	15.816	24.269	22.785
65 y más años	18.099	18.002	24.378	24.276
Total. Mujeres	**14.333**	**13.809**	**21.453**	**20.733**
Menos de 16 años	10.398	10.175	19.082	18.774
De 16 a 29 años	12.807	12.144	20.086	19.085
De 30 a 44 años	13.198	12.729	20.738	20.094
De 45 a 64 años	15.886	15.171	23.268	22.200
De 65 y más años	17.052	16.765	22.237	21.897

CONTACTO | HARREMANETARAKO
estadistica@navarra.es
848 42 34 00

POBLACIÓN EN RIESGO DE POBREZA, ÍNDICE DE GINI, DISTRIBUCIÓN DE LA RENTA S80/S20 Y TASAS DE RIESGO DE POBREZA SEVERA

La tasa de riesgo de pobreza se situó en el 21,7% de la población navarra frente al 22,3% registrado el año anterior, es decir, se produjo un descenso de seis décimas porcentuales. La población en riesgo de pobreza es un indicador relativo que mide desigualdad, es decir, no mide pobreza absoluta sino cuántas personas tienen ingresos por debajo del umbral de pobreza en relación al conjunto de la población.

Respecto a 2020, cabe destacar el descenso de esta tasa de un punto porcentual para los hombres con edades comprendidas entre 16 y 29 años y para los hombres entre 45 y 64 años, para las mujeres de esos mismos grupos de edad desciende un punto y 8 décimas porcentuales, respectivamente.

TABLA 3

Tasa de riesgo de pobreza por edad y sexo (en %)

	Ambos sexos		Hombres		Mujeres	
	2021	2020	2021	2020	2021	2020
Total	**21,7**	**22,3**	**20,4**	**21,1**	**23,0**	**23,5**
Menores de 16 años	30,6	30,5	30,4	30,4	30,8	30,7
De 16 a 29 años	26,3	27,4	25,0	26,0	27,7	28,7
De 30 a 44 años	23,3	23,8	21,0	21,8	25,6	25,9
De 45 a 64 años	17,7	18,6	16,9	17,9	18,6	19,4
De 65 y más años	15,5	15,6	12,4	12,4	18,0	18,2

Fuente: Nastat. Estadística de la renta de la población navarra.

Por edades, la mayor tasa de riesgo de pobreza correspondió a las personas menores de 16 años siendo 8,9 puntos superior a la del conjunto de la población; por sexo se dio una diferencia de 2,6 puntos porcentuales, siendo mayor en las mujeres, y explicándose fundamentalmente porque entre la población de 65 y más años los ingresos medios por pensiones que constituyen la principal fuente de renta en estas edades, son notablemente inferiores entre las mujeres, 11.412 euros frente a los 19.212 euros registrados para los hombres.

TABLA 4

Ingreso medio por persona y sexo para el principal origen de renta (en euros). Año 2021

	Ambos sexos		Hombres		Mujeres	
	Origen	Valor	Origen	Valor	Origen	Valor
De 16 a 29 años	Salarios	7.562	Salarios	8.376	Salarios	6.688
De 30 a 44 años	Salarios	16.084	Salarios	18.578	Salarios	13.561
De 45 a 64 años	Salarios	16.155	Salarios	18.911	Salarios	13.301
De 65 y más años	Pensiones	14.931	Pensiones	19.212	Pensiones	11.412

Fuente: Nastat. Estadística de la renta de la población navarra.

El umbral de pobreza con datos económicos relativos a 2021 se situó en 12.060 euros (calculado a partir de la renta neta por unidad de consumo), registrando un aumento con respecto al año anterior,

en el que se situó en 11.568 euros. En hogares compuestos por dos adultos y dos menores de 14 años se situó en 25.326 euros.

Según la nacionalidad, el porcentaje de personas por debajo del umbral de riesgo de pobreza era del 16,4% para las de nacionalidad española, del 47,3% para las personas con nacionalidad de la Unión Europea (UE-27) exceptuando España y del 66,6% para las personas cuya nacionalidad no era de un país de la UE-27.

GRÁFICO 3

Tasa de riesgo de pobreza por nacionalidad (en %). Año 2021.

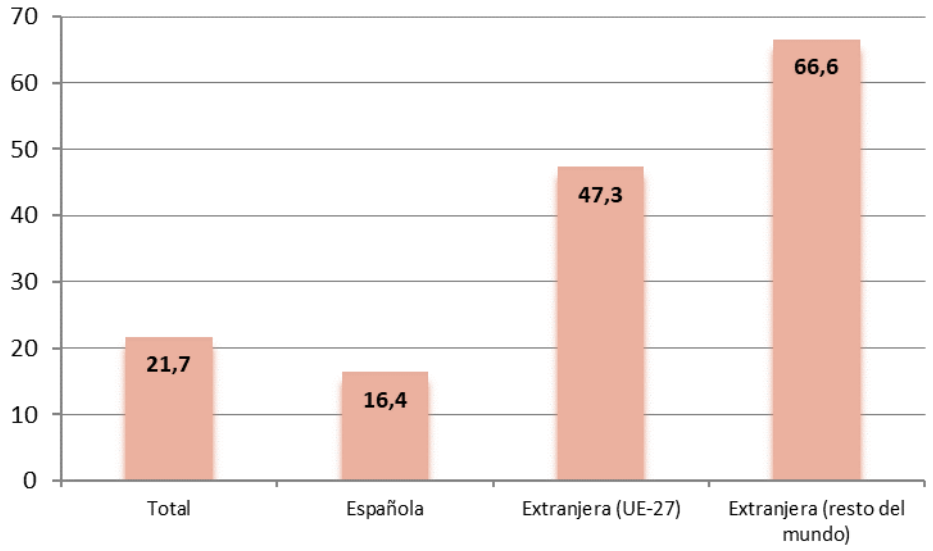

Fuente: Nastat. Estadística de la renta de la población navarra.

Si se considera el umbral de riesgo de pobreza obtenido en la última Encuesta de Condiciones de Vida llevada a cabo por el INE para el conjunto de España (con datos económicos relativos al año 2020) situado en 9.535 euros, la tasa de pobreza de nuestra comunidad desciende al 15,0%, 6,7 puntos porcentuales inferior a la registrada considerando nuestro umbral de pobreza.

En cuanto a la distribución de los ingresos, el índice de Gini se situó en 31,0 registrando una disminución de 3 décimas porcentuales con respecto al año anterior, indicando un leve descenso en la desigualdad de rentas, y la distribución de la renta S80/S20 se situó en 6,7 registrando un descenso de 3 décimas con respecto al año anterior, es decir, se produjo un ligero descenso entre la renta disponible total del 20% de la población con ingresos más elevados con relación a la del 20% con ingresos más bajos.

En cuanto a la tasa de riesgo de pobreza severa procedemos a su cálculo de dos formas, considerando como umbrales el 30% y el 40% de la mediana de la renta por unidad de consumo.

TABLA 5

Evolución de las tasas de riesgo de pobreza severa

	2019	2020	2021
Tasa de riesgo de pobreza severa (30%)	7,7	7,7	7,6
Tasa de riesgo de pobreza severa (40%)	11,9	12,1	11,7

Fuente: Nastat. Estadística de la renta de la población navarra.

DISTRIBUCIÓN DE LA POBLACIÓN EN QUINTILES SEGÚN SUS INGRESOS

Para calcular los quintiles de los ingresos se ordenan todas las personas según la cuantía de los ingresos por unidad de consumo y se dividen después en cinco grupos del mismo tamaño, es decir, con el 20% de las personas en cada grupo. El primer quintil corresponde al primer grupo de personas, es decir, al 20% con menores ingresos; el segundo, al 20% siguiente, y así sucesivamente hasta llegar al quinto quintil correspondiente al 20% de las personas con mayores ingresos por unidad de consumo.

La distribución de los ingresos según los quintiles se puede desagregar en función de variables como el sexo, la edad, la nacionalidad, el tamaño del hogar, la situación de discapacidad y el nivel de estudios alcanzado.

TABLA 6

Población por quintiles de renta por unidad de consumo (en %). Año 2021.

	1er QUINTIL (menor renta):0-20 %	2º QUINTIL (rentas inter-medias): 20-40 %	3er QUINTIL (rentas inter-medias): 40-60 %	4º QUINTIL (rentas inter-medias): 60-80 %	5º QUINTIL (mayor renta): 80-100 %
TOTAL	20,0	20,0	20,0	20,0	20,0
SEXO					
Hombre	18,7	19,2	20,2	20,7	21,2
Mujer	21,2	20,8	19,8	19,4	18,8
GRUPO DE EDAD					
Menos de 16 años	28,7	21,4	19,6	17,4	12,9
De 16 a 29 años	24,4	21,0	19,1	18,2	17,3
De 30 a 44 años	21,6	18,4	19,2	20,8	20,0
De 45 a 64 años	16,3	18,2	20,0	21,5	24,0
De 65 y más años	13,7	22,4	21,8	20,4	21,7
NACIONALIDAD					
Española	14,9	19,5	21,3	22,0	22,3
Extranjera (UE-27, excepto España)	44,1	27,1	14,7	8,9	5,2
Extranjera (resto del mundo)	63,5	21,8	8,3	4,0	2,4
TAMAÑO DEL HOGAR					
1 miembro	24,1	21,6	18,6	18,1	17,6
2 miembros	15,6	19,9	21,1	20,8	22,6
3 miembros	15,6	18,0	20,3	22,5	23,6
4 miembros	13,6	19,1	23,0	23,1	21,2
5 o más miembros	34,5	22,4	15,7	13,8	13,6
DISCAPACIDAD					
Sin discapacidad	20,2	19,8	19,9	20,0	20,1
Con discapacidad	16,7	23,0	22,1	20,0	18,2

CONTACTO | HARREMANETARAKO
estadistica@navarra.es
848 42 34 00

TABLA 6. (Continuación)

Población por quintiles de renta por unidad de consumo (en %). Año 2021.

	1er QUINTIL (menor renta):0-20 %	2º QUINTIL (rentas inter-medias): 20-40 %	3er QUINTIL (rentas inter-medias): 40-60 %	4º QUINTIL (rentas inter-medias): 60-80 %	5º QUINTIL (mayor renta): 80-100 %
NIVEL DE ESTUDIOS*					
Educación primaria e inferior	32,6	25,5	18,6	13,7	9,6
1ª etapa de ed. Sec. y similar	21,0	24,0	22,2	18,7	14,1
2ª etapa de ed. Sec. con orientación general	18,0	19,2	20,8	21,0	21,0
2ª etapa de ed. Sec. con orientación profesional	13,3	19,8	24,4	24,3	18,2
Educación superior	9,3	12,6	17,7	25,0	35,4

*El nivel de estudios está disponible para la población de 16 y más años.
Fuente: Nastat. Estadística de la renta de la población navarra.

Atendiendo a la nacionalidad, el 14,9% de las personas con nacionalidad española estaba en el primer quintil, este porcentaje se situó en el 44,1% para los extranjeros de la Unión Europea y en el 63,5% para las personas cuya nacionalidad no era de un país de la Unión Europea.

Por tamaño de hogar, en el primer quintil se situó el 34,5% de las personas que conviven en hogares con cinco miembros o más, mientras que en el quinto quintil ese dato fue del 13,6%.

Por situación de discapacidad, en el primer quintil se situó el 16,7% de las personas con discapacidad, mientras que en el quinto quintil ese dato fue del 18,2%.

Atendiendo al nivel de estudios, el 32,6% de las personas con educación primaria e inferior estaba en el primer quintil, este porcentaje se situó en el 9,3% para las personas con educación superior, la situación contraria se aprecia en el quinto quintil, el 9,6% de las personas con educación primaria e inferior estaba en el quinto quintil, este porcentaje se situó en el 35,4% para las personas con educación superior.

DISTRIBUCIÓN DE LA RENTA SEGÚN FUENTE DE INGRESOS

Se consideran cinco categorías: salarios, pensiones, prestaciones por desempleo, otras prestaciones (dependencia, incapacidad, rentas mínimas de inserción, …) y otros ingresos (capital mobiliario, bienes inmuebles, actividades económicas, …). Los salarios constituyen el ingreso más importante, el 56,3%, seguido de las pensiones, el 23,8%, otros ingresos, el 12,3%, otras prestaciones, el 4,7% y prestaciones por desempleo, el 2,9%.

GRÁFICO 4

Fuentes de ingreso de la renta (en %). Año 2021.

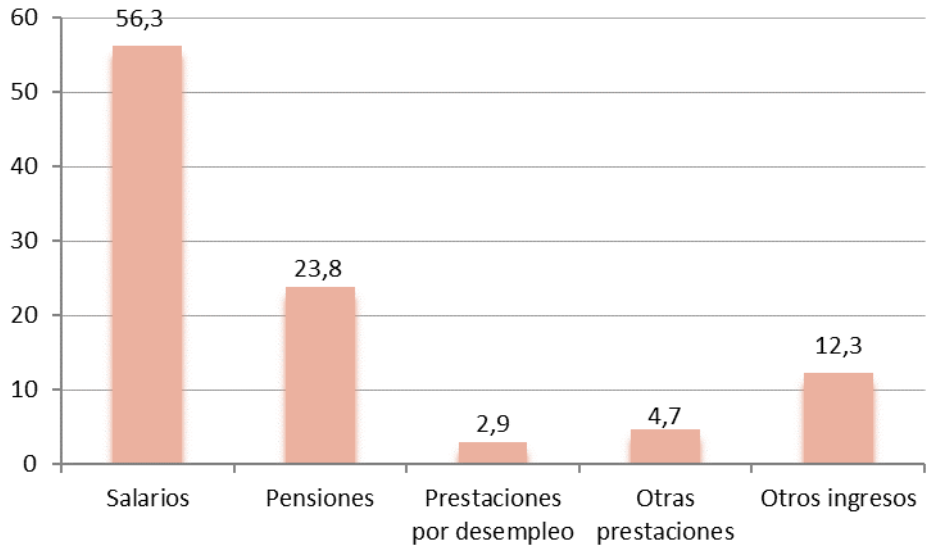

Fuente: Nastat. Estadística de la renta de la población navarra

Esta distribución muestra diferencias por edades y sexo, siendo determinante en la inclusión de las personas bajo el umbral de pobreza, como se observa en los siguientes gráficos, en los que de forma similar a las pirámides de población en la parte izquierda se muestra la distribución para los hombres y en la parte derecha para las mujeres.

GRÁFICO 5

Distribución de las fuentes de ingreso por edades y sexo. Año 2021.

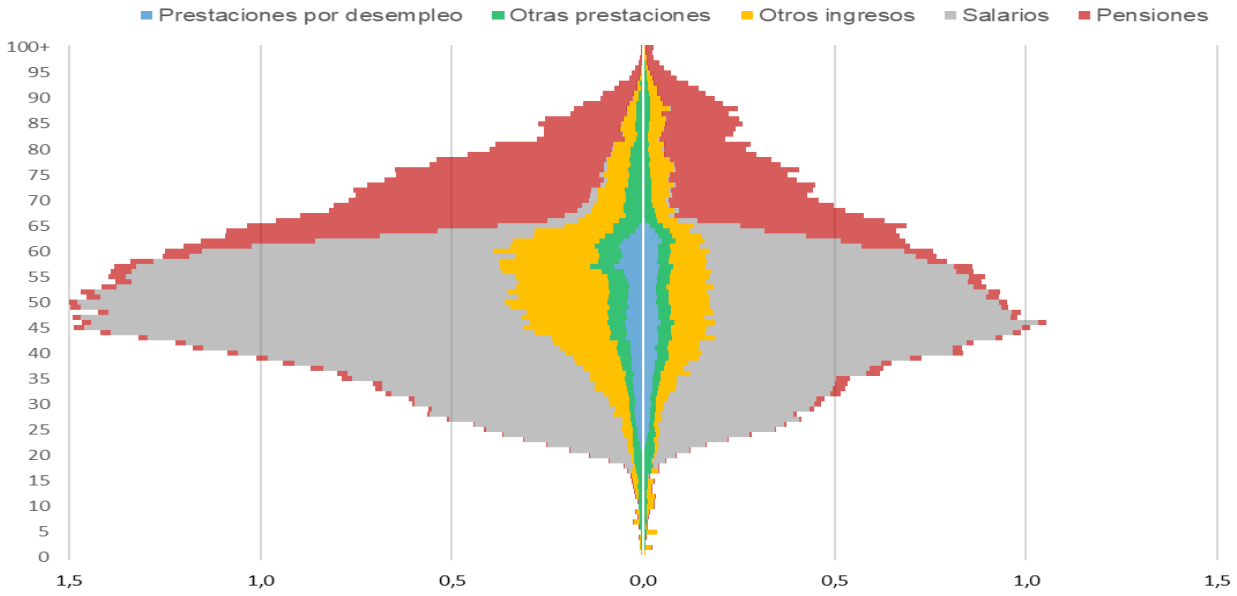

Fuente: Nastat. Estadística de la renta de la población navarra

GRÁFICO 6

Distribución de las fuentes de ingreso por edades y sexo para población en riesgo de pobreza. Año 2021.

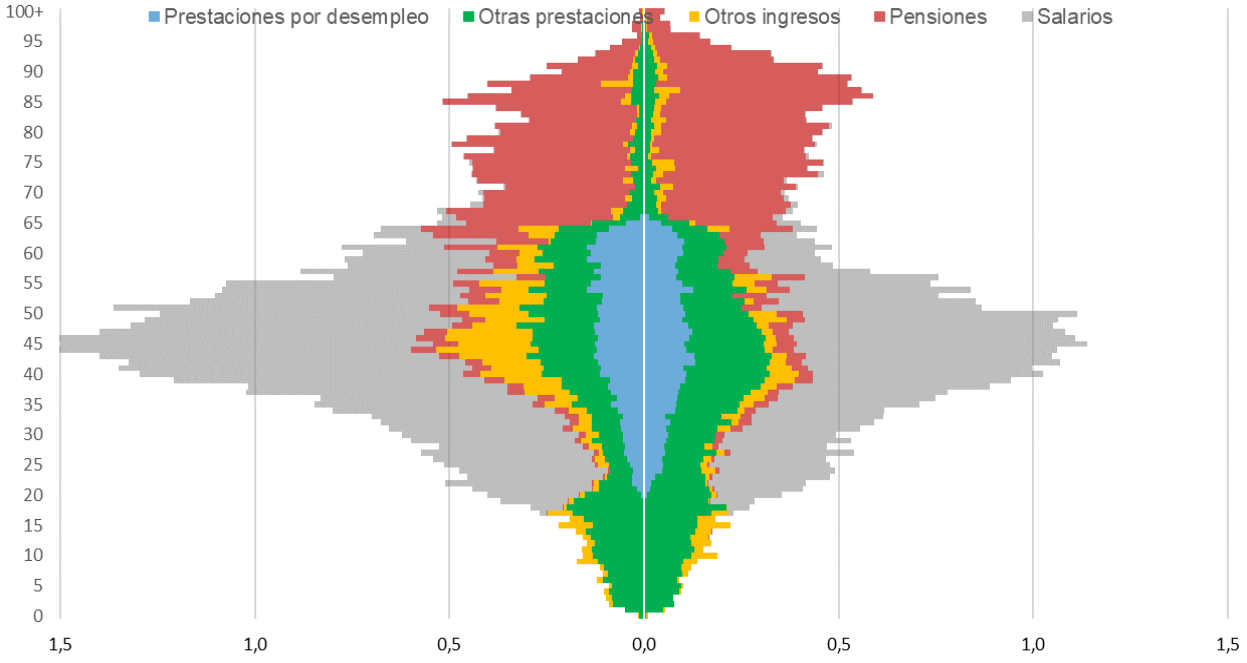

Fuente: Nastat. Estadística de la renta de la población navarra.

GRÁFICO 7

Distribución de las fuentes de ingreso por edades y sexo para población que no está en riesgo de pobreza. Año 2021.

Fuente: Nastat. Estadística de la renta de la población navarra.

Se observa que para el conjunto de personas en riesgo de pobreza los ingresos procedieron en mayor medida de prestaciones por desempleo y otras prestaciones, así como de pensiones, especialmente para las mujeres, en comparación con los ingresos de personas que no se encontraban en situación de riesgo de pobreza.

CONTACTO | HARREMANETARAKO
estadistica@navarra.es
848 42 34 00

DISTRIBUCIÓN DE LA RENTA POR ZONAS

En la siguiente tabla y mapas se muestra la distribución de la renta neta media por persona en cada una de las áreas correspondientes a la Estrategia Territorial de Navarra, correspondiendo las zonas más oscuras a las rentas más altas. La renta más baja corresponde a la Ribera de Tudela y la mayor al Pirineo.

TABLA 7

Renta anual neta media por persona, unidad de consumo y hogar, tasas de riesgo de pobreza e índices de Gini. Año 2021.

ZONAS ETN	Renta media por persona	Renta media por unidad de consumo	Renta media por hogar	Tasa de riesgo de pobreza	Índice de Gini
Ribera de Tudela	12.796	19.235	34.339	29,4	32,4
Ribera del Arga y Aragón	13.643	20.353	35.693	26,1	32,0
Ribera del Ebro	12.828	19.076	33.696	29,3	32,7
Estella	14.631	21.296	34.683	24,3	33,0
Tafalla-Olite	14.859	21.788	36.618	20,7	30,4
Sangüesa	15.976	23.319	39.311	19,4	29,8
Pirineo	16.200	23.219	36.913	19,9	32,1
Baztán-Bidasoa	14.530	22.043	38.601	18,9	29,7
Navarra del Noroeste	14.678	21.794	37.066	17,9	28,0
Área Central de Navarra	15.346	22.995	40.244	19,3	30,2
TOTAL NAVARRA	**14.718**	**21.981**	**38.267**	**21,7**	**31,0**

Fuente: Nastat. Estadística de la renta de la población navarra

CONTACTO | HARREMANETARAKO
estadistica@navarra.es
848 42 34 00

GRÁFICO 8

Renta anual neta media por persona por áreas ETN. Año 2021.

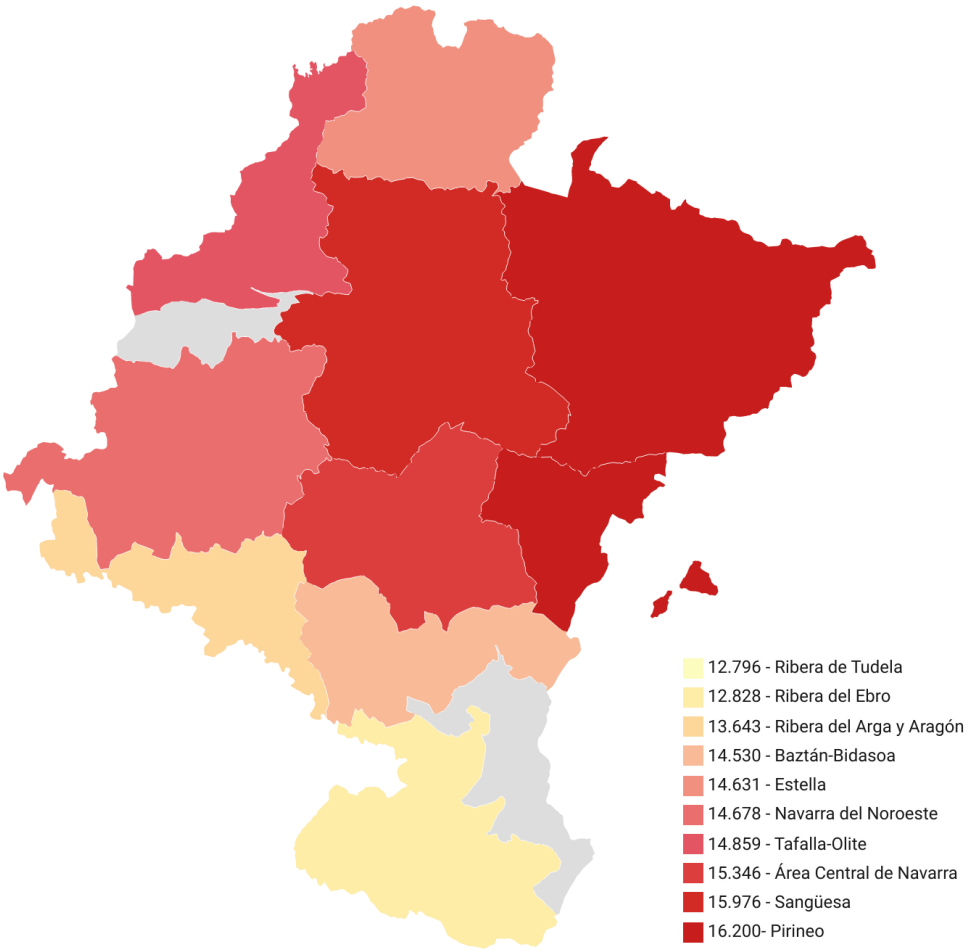

Fuente: Nastat. Estadística de la renta de la población navarra.

CONTACTO | HARREMANETARAKO
estadistica@navarra.es
848 42 34 00

GRÁFICO 9

Tasas de riesgo de pobreza por áreas ETN (%). Año 2021.

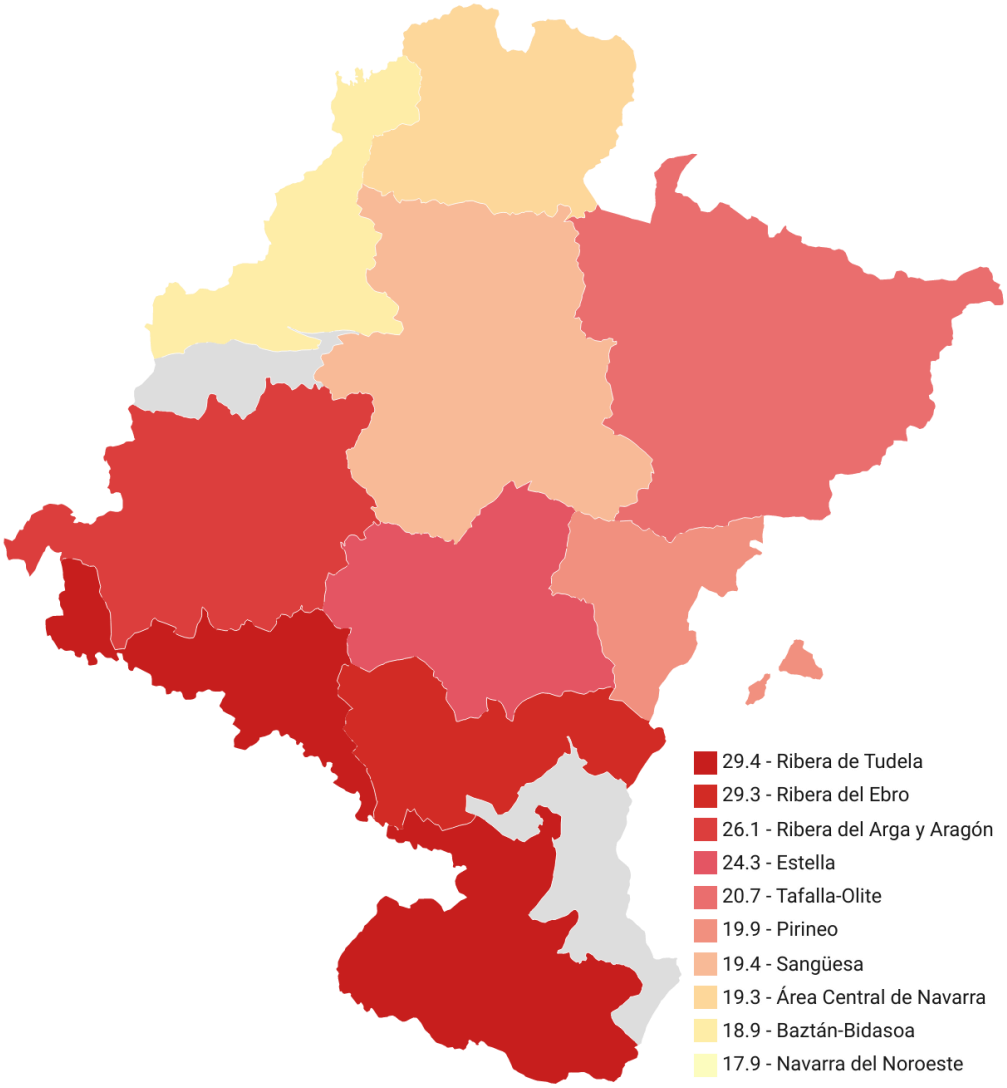

Fuente: Nastat. Estadística de la renta de la población navarra.

CONTACTO | HARREMANETARAKO
estadistica@navarra.es
848 42 34 00

DISTRIBUCIÓN DE LA RENTA PARA OTRAS DESAGREGACIONES TERRITORIALES

Se calculan indicadores para desagregaciones territoriales a nivel municipal siempre que se cumpla el criterio de que el número de habitantes sea mayor de 2.000, esta información se encuentra disponible en nuestra página web para su consulta. Además, se calcula información desagregada por barrios de Pamplona, como puede apreciarse en el siguiente gráfico, que representa la distribución de la renta neta media por persona mostrando las diferencias territoriales existentes.

GRÁFICO 10

Renta anual neta media por persona por barrios de Pamplona. Año 2021.

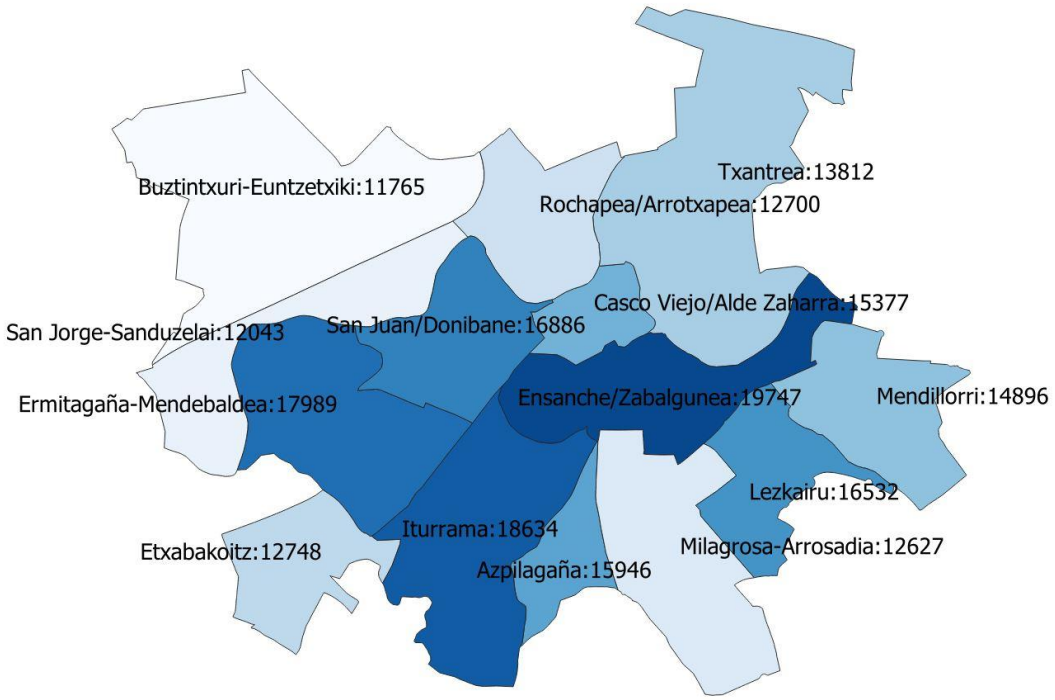

Fuente: Nastat. Estadística de la renta de la población navarra.

TABLA 8

Renta anual neta media por persona, unidad de consumo y hogar, tasas de riesgo de pobreza e índices de Gini. Año 2021.

BARRIOS DE PAMPLONA	Renta media por persona	Renta media por unidad de consumo	Renta media por hogar	Tasa de riesgo de pobreza	Índice de Gini
Casco Viejo/Alde Zaharra	15.377	21.347	32.442	26,1	34,0
Ensanche/Zabalgunea	19.747	29.240	50.202	16,7	34,9
Etxabakoitz	12.748	18.439	31.210	32,3	33,6
Mendillorri	14.896	22.021	38.200	17,3	26,3
Chantrea/Txantrea	13.812	20.035	33.414	21,6	26,8
Rochapea/Arrotxapea	12.700	18.667	32.864	26,3	29,0
Azpilagaña	15.946	23.110	40.041	19,5	30,1
Buztintxuri-Euntzetxiki	11.765	17.901	31.139	29,2	30,3
Ermitagaña-Mendebaldea	17.989	26.485	45.626	15,8	30,8
Iturrama	18.634	27.376	46.394	16,1	31,7
Milagrosa-Arrosadía	12.627	18.367	32.466	32,0	33,2
Lezkairu	16.532	25.563	43.006	16,9	30,0
San Jorge-Sanduzelay	12.043	17.655	31.861	31,2	30,0
San Juan/Donibane	16.886	24.585	41.630	18,3	31,0
TOTAL PAMPLONA	**15.419**	**22.613**	**38.648**	**22,0**	**32,0**

Fuente: Nastat. Estadística de la renta de la población navarra.

DISTRIBUCIÓN DE LA RENTA SEGÚN OTRAS CARACTERÍSTICAS

En el análisis se consideran diferentes características de las personas como sexo, edad, nacionalidad, situación de discapacidad y nivel de estudios. Se han presentado resultados de las tres primeras a lo largo del informe y la situación de discapacidad, como se observa en la tabla 6, no es una característica que cause grandes diferencias en la renta neta de las personas.

En cuanto al nivel de estudios, como se observa en el siguiente gráfico, las personas con mayor nivel educativo presentaron rentas superiores. Así, la renta neta media por unidad de consumo de los hombres con educación superior se situó en 28.673 euros y la de las mujeres en 27.094 euros, frente a los 17.346 euros y 16.360 euros correspondientes a los hombres y mujeres con educación primaria e inferior.

GRÁFICO 11

Renta anual neta media por unidad de consumo según nivel de estudios* y sexo. Año 2021.

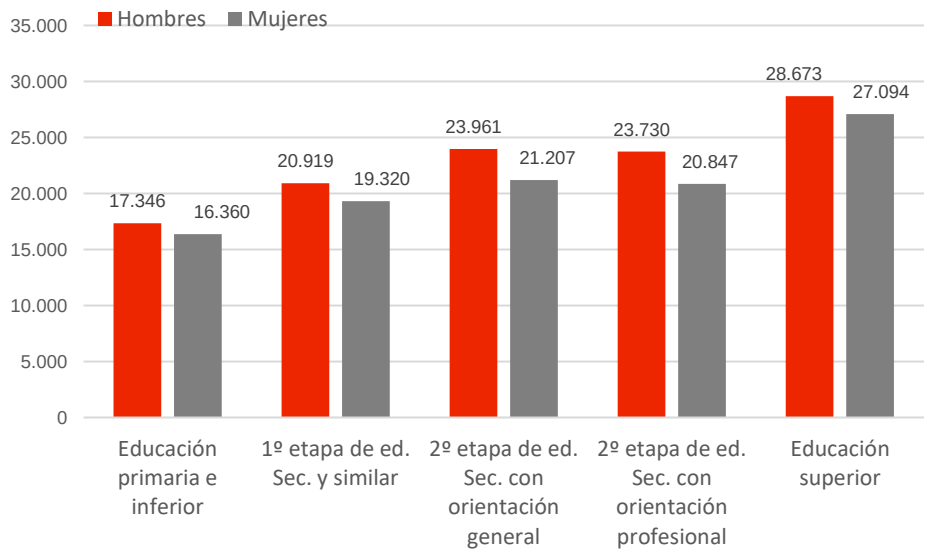

*El nivel de estudios está disponible para la población de 16 y más años.

Fuente: Nastat. Estadística de la renta de la población navarra.

NOTA METODOLÓGICA

La Estadística de Renta de la Población Navarra surge de la utilización de registros administrativos que permiten construir variables e índices económicos con una mayor precisión y desagregación poblacional que los que se obtenían a través de la Encuesta de Condiciones de Vida, permitiendo su actualización anual.

La utilización de datos administrativos cumple con uno de los objetivos principales del Plan de Estadística de Navarra 2021-2024 que es el de dar respuesta a las necesidades de información que demande la sociedad y que los indicadores producidos la proporcionen a las instituciones públicas, agentes económicos y sociales, siempre que sea posible con la perspectiva de género, nacionalidad y país de nacimiento, bajo las premisas de mínimo coste posible y **máximo aprovechamiento de los registros administrativos** y otras fuentes existentes, evitando duplicidades, minimizando las molestias a los ciudadanos, empresas e instituciones, garantizando el secreto estadístico y la accesibilidad, prontitud y disponibilidad de la información estadística y del Código de Buenas Prácticas Europeo.

La metodología utilizada se basa en proporcionar a la población residente en Navarra datos de renta procedentes del Impuesto sobre la Renta de las Personas Físicas (IRPF) y de sus modelos informativos. La utilización de estos datos está regulada en la Ley Foral 13/2000, de 14 de diciembre, General Tributaria de Navarra y en la Ley Foral 11/1997, de 27 de diciembre, de Estadística de Navarra.

El ámbito poblacional está constituido por la población residente en la Comunidad Foral de Navarra según el Padrón Municipal a 1 de enero de 2022, constituyéndose los hogares a través del padrón georreferenciado elaborado por Nastat. No se consideran en el análisis las personas que residen en viviendas colectivas ni las empadronadas en viviendas familiares con más de quince personas. La información económica corresponde al año 2021.

La zonificación utilizada corresponde con las diez áreas definidas en la Estrategia Territorial de Navarra (ETN).

La elaboración de esta estadística utilizando toda la población incluida en el Padrón supone una ruptura con las cifras calculadas en el marco de la ECV hasta 2012, que utilizaban una muestra de dicha población. Esta serie homogénea se inicia en el año 2013.

CONTACTO | HARREMANETARAKO
estadistica@navarra.es
848 42 34 00

En esta edición ha sido necesario realizar una ruptura de serie, revisando y modificando la información desde el año 2019 inclusive, así tenemos publicados dos periodos 2013-2018 y 2019-2021 que no son comparables.

La ruptura de serie se ha realizado para garantizar la comparabilidad con la operación estadística Atlas de distribución de renta de los hogares publicada por el INE, de manera que para el periodo 2019-2021 los datos son comparables con la operación citada, que proporciona información muy detallada con desagregación territorial amplia.

Las diferencias metodológicas se encontraban fundamentalmente en el tratamiento de valores extremos e imputaciones de valores faltantes, que el INE no realiza en su operación y por tanto para garantizar la comparabilidad tampoco hemos aplicado en el periodo 2019-2021.

Definiciones

Ingresos netos del hogar. Son los ingresos netos percibidos durante el año 2019 por los miembros del hogar. La información se obtiene de registros administrativos, en concreto, a través de un convenio con la Hacienda Foral de Navarra que proporciona al Instituto de Estadística de Navarra los datos económicos reflejados en el Impuesto sobre la Renta de las Personas Físicas y el denominado modelo 190 que recoge las retenciones e ingresos a cuenta. Estos ingresos se componen de los ingresos de trabajo por cuenta ajena, beneficios/pérdidas del trabajo por cuenta propia, prestaciones sociales, rentas procedentes de esquemas privados de pensiones no relacionadas con el trabajo, rentas del capital y de la propiedad, transferencias entre otros hogares, ingresos por menores y el resultado de la declaración por el IRPF.

Ingresos netos por unidad de consumo del hogar y personales. Los ingresos por unidad de consumo del hogar se calculan para tener en cuenta economías de escala en los hogares. Se obtienen dividiendo los ingresos totales del hogar entre el número de unidades de consumo. Éstas se calculan utilizando la escala de la OCDE modificada, que concede un peso de 1 al primer adulto, un peso de 0,5 a los demás adultos y un peso de 0,3 a los menores de 14 años.

Una vez calculado el ingreso por unidad de consumo del hogar se adjudica éste a cada uno de sus miembros. Estos ingresos por unidad de consumo de las personas (o ingresos equivalentes de la persona) se utilizan en el cálculo de medidas de riesgo de pobreza.

Los ingresos por persona se obtienen, para cada hogar, dividiendo los ingresos totales del hogar entre el número de miembros de dicho hogar.

Riesgo de pobreza. El umbral de pobreza depende de la distribución de los ingresos por unidad de consumo de las personas. Siguiendo los criterios de Eurostat se fija este umbral en el 60% de la mediana de los ingresos por unidad de consumo de las personas. La **mediana** es el valor que, ordenando a todos los individuos de menor a mayor ingreso, deja una mitad de los mismos por debajo de dicho valor y a la otra mitad por encima. Por tanto, por tratarse de una medida relativa, su valor depende de cómo se distribuya la renta entre la población.

La **tasa de riesgo de pobreza** es el porcentaje de personas que está por debajo del umbral de pobreza.

El valor del umbral de pobreza, expresado como ingresos equivalentes de la persona, se establece en euros. Esto quiere decir que una persona con unos ingresos anuales por unidad de consumo inferiores a este umbral se considera que está en riesgo de pobreza.

El valor del umbral de pobreza, expresado como ingreso total del hogar, depende del tamaño del hogar y de las edades de sus miembros, es decir, del número de unidades de consumo.

La **tasa de riesgo de pobreza severa** es el porcentaje de personas que está por debajo del umbral de pobreza severa. El umbral de pobreza severa se calcula a partir del 30% o 40% de la mediana de la renta por unidad de consumo.

Coeficiente de Gini. El coeficiente de Gini es una medida de la desigualdad, normalmente se utiliza para medir la desigualdad en los ingresos, pero puede utilizarse para medir cualquier forma de distribución desigual. El coeficiente de Gini es un número entre 0 y 1, en donde 0 se corresponde con la perfecta igualdad (todos tienen los mismos ingresos) y donde el valor 1 se corresponde con la perfecta desigualdad (una persona tiene todos los ingresos y los demás ninguno).

El índice de Gini es el coeficiente de Gini expresado en porcentaje y es igual al coeficiente de Gini multiplicado por 100.

Su cálculo se realiza a partir de los ingresos por unidad de consumo.

CONTACTO | HARREMANETARAKO
estadistica@navarra.es
848 42 34 00

Distribución de la renta S80/S20. Indica la relación entre la renta disponible total del 20% de la población con ingresos más elevados y la del 20% con ingresos más bajos. Su cálculo se realiza a partir de los ingresos por unidad de consumo.

- **Tipo de operación:** continua, de periodicidad anual.
- **Ámbito geográfico:** Comunidad Foral de Navarra
- **Período de referencia de los resultados:** año.
- **Método de recogida:** estadística de síntesis.

PARA MÁS INFORMACIÓN

Nastat

Estadística de la renta de la población navarra. Año 2021.

CONTACTO | HARREMANETARAKO
estadistica@navarra.es
848 42 34 00